



REPORTE UIES 07/02/2020

MONITOREO DE INTELIGENCIA EPIDEMIOLÓGICA (Corte a las 09:00 hrs)

JURISDICCIÓN SANITARIA I:

- CASO TB PULMONAR:
 - Masculino de 35 años de edad con residencia en Temixco, inicio de síntomas 15/12/2019, solicitud de atención 05/02/2020, con resultado baciloscópico positivo 06/02/2020, inicio de tratamiento antifímico 06/02/2020, unidad notificante HGRMF No1, IMSS, JSI.

JURISDICCIÓN SANITARIA II:

- SIN MOVIMIENTO.

JURISDICCIÓN SANITARIA III:

- SIN MOVIMIENTO:



<http://morelos.gob.mx>



Gobierno Estado de Morelos



@GobiernoMorelos



REPORTE UIES 07/02/2020

MONITOREO DE MEDIOS (Corte a las 09:00 hrs)

SOL DE CUERNAVACA.

- **Mueren dos en Morelos por influenza.**

Los dos primeros fallecimientos por influenza se han presentado en el estado de Morelos, confirmó la Secretaría de Salud; los decesos se registraron en Emiliano Zapata, debido a que presentaron complicaciones por enfermedades crónico-degenerativas como diabetes mellitus e hipertensión arterial.

"Ambos fallecimientos se dieron en el Instituto Mexicano del Seguro Social (IMSS), y no se habían vacunado además de que padecían otras enfermedades que complicaron la salud de los pacientes"

El titular de la dependencia, Marco Antonio Cantú Cuevas, dijo que la eliminación del Programa Prospera ha provocado que las personas se resistan a aplicarse la vacuna, ya que este programa les proporcionaba un apoyo económico bajo un esquema que los obligaba a acudir con regularidad al médico, así como a aplicarse la vacuna contra la influenza.

"La gente se resiste a vacunarse y hemos notado que después de que el programa desaparece esta resistencia se incrementó, yo invito a la población a que se apliquen la dosis ya que es la única forma efectiva de evitar un contagio".

Actualmente ya son 29 casos de influenza AH1N1 confirmados, principalmente localizados en Cuernavaca, Cuautla, Emiliano Zapata, Jiutepec, Ocuilco y Ayala

En la campaña de vacunación el avance es del 67 por ciento en todo el sector salud, incluido el IMSS y el Instituto de Seguridad y Servicios Sociales de los Trabajadores del Estado (ISSSTE), es decir, un total de 189 mil dosis aplicadas.

"Sobre todo llevar a los menores de 5 años de edad, adultos mayores, embarazadas y enfermos crónicos, quienes representa la población más vulnerable".





Algunas de las recomendaciones emitidas tiene que ver con la toma de vitaminas A, B y C, comer verduras y frutas de temporada, tomas abundantes líquidos y no auto medicarse.

"Cubrir nariz y boca con un pañuelo o utilizar el ángulo interno del brazo al estornudar o toser, lavarse las manos con agua y jabón de manera constante, utilizar ropa adecuada y evitar cambios bruscos de temperatura".

- **El Popocatepetl en calma tras explosión**

El volcán Popocatepetl mantiene una actividad dentro de los parámetros que comprende el Semáforo de Alerta Volcánica Amarillo Fase Dos.

El Centro Nacional de Prevención de Desastres (Cenapred) informó que en las últimas horas se identificaron 57 exhalaciones acompañados por la emisión de gases volcánicos y con bajo contenido de ceniza, así como 166 minutos de temblor.

Asimismo, destacó una explosión moderada registrada a las 17:54 horas del miércoles, la cual presentó contenido de ceniza, una altura aproximada de 1,500 m y se dispersó en dirección norte-noreste.

Desde hoy por la mañana y hasta el momento de este reporte se tiene visibilidad del cráter, cualquier emisión de ceniza será dispersada de manera preferencial al este-noreste

El Cenapred exhorta a no acercarse al volcán y sobre todo al cráter, por el peligro que implica la caída de fragmentos balísticos y en caso de lluvias fuertes alejarse de los fondos de barrancas por el peligro de flujos de lodo y escombros.

- **Llaman a no caer en pánico ante Coronavirus**

El diputado José Galindo Cortez, presidente de la Comisión de Salud, pidió a las autoridades y a los ciudadanos no caer en pánico ante la sospecha de contagio de coronavirus en el estado, conminándolos a informar de manera correcta a la población.

Esto luego que la directora de la escuela primaria "Vicente Guerrero" de la comunidad de Tetelpa, municipio de Zacatepec, ubicado al sur de la entidad fuera removida del cargo temporalmente ante la exigencia de la comunidad de padres de familia.





El legislador local acentuó que en lugar de tomar una decisión tan tajante deben efectuar los estudios necesarios para cerciorarse si la docente está contagiada realmente y en caso de ser negativo continuar con su labor, evitando, a la par, la estigmatización y el caos como ocurrió hace unos años con la influenza.

LA UNIÓN.

- **Piden no alentar desinformación sobre coronavirus**

No hay riesgo de contagio en Morelos, reitera la autoridad estatal. El secretario de Salud Antonio Cantú Cuevas reiteró este jueves su llamado a la población a no generar pánico, al sostener que en Morelos no hay riesgo de contagio por coronavirus. Por otro lado, convocó a la ciudadanía a acudir a vacunarse contra la influenza. El funcionario reiteró el llamado a que la población acuda a los centros de salud para vacunarse contra la influenza. Dijo que han encontrado en diversos recorridos que a raíz de que desapareció el programa Próspera la gente ha dejado de ir, y hay resistencia a que atiendan el programa, que es tan importante.

“Estamos en plena temporada, tenemos 29 casos confirmados de influenza (y) dos fallecimientos en comunidades de Jiutepec y Emiliano Zapata. La única forma de contrarrestarlo es que la gente acuda a vacunarse, llevamos sectorialmente ISSSTE y servicios de salud un avance del 67 por ciento; servicios de salud lleva alrededor del 59 por ciento, por eso la importancia de que la población acuda a vacunarse”.

Dijo que si no acuden a un centro de salud permitan que quienes aplican las vacunas en recorridos puedan aplicárselas en sus propios domicilios.

Recordó las medidas generales de prevención, como cubrirse con el antebrazo al estornudar, no acudir a lugares muy concurridos, lavarse las manos continuamente con agua y jabón y de ser posible con alcohol, tomar muchos líquidos y comer fruta de temporada. Además, destacó no automedicarse y acudir a que se hagan una prueba porque de lo contrario el resultado podría ser alterado.

El titular de la Secretaría de Salud habló respecto el caso de la escuela primaria Vicente Guerrero de Tetelpa, municipio de Zacatepec, donde padres de familia demandaron que la directora





del plantel Patricia Coria fuera puesta en cuarentena, luego de que acudió la semana pasada a recibir a su hijo al aeropuerto de la Ciudad de México, proveniente de Shanghai, China.

Cantú Cuevas afirmó que los dos jóvenes (el hijo de la referida profesora y su novia) no estuvieron en una región de riesgo: "están sanos, llevan prácticamente una semana sin síntomas y ya se les hicieron las pruebas correspondientes, las cuales han sido negativas, los familiares también están sanos, no hay ningún riesgo para la población.

"En el estado no hay un solo caso confirmado de coronavirus y tampoco en el país, en caso de que sí sea tenemos los elementos para afrontarlo".

El titular de Salud hizo un exhorto a la población para que consulte la información oficial y no se deje llevar por lo publicado en redes sociales que no tienen ningún fundamento científico.

Por otro lado, el funcionario estatal mencionó que en cuanto sea notificado sobre su posible comparecencia ante el Congreso local acudirá, como lo marca la ley; expuso que en lo que va de este año, el abasto de medicamentos bajó del 85 al 75 por ciento.

Atribuyó el déficit de algunas medicinas al retraso en la aprobación del presupuesto y en la llegada de fondos federales por la transición del Seguro Popular al Instituto Nacional para el Bienestar, pero aseguró que los Servicios de Salud de Morelos se han encargado, con el apoyo de la Secretaría de Hacienda, de hacer compras para atender las necesidades.

Argumentó que durante el 2019, no hubo desabasto. "Al contrario, estuvo por arriba de niveles del 85 por ciento del abasto, que comparado con otros estados está súper bien... esto nos permite tener la autoridad profesional para proponer que sigamos en esas mismas condiciones. No hay ninguna otra situación más que garantizar a la población que esto siga así, solo es cuestión de que el Insabi nos lo permita".

Apunto que el hecho de estar adheridos ya a la Federación da la pauta para que ayude conforme a las posibilidades, pero aclaró que aún no hay fecha para que se envíe el recurso a la entidad.



<http://morelos.gob.mx>



Gobierno Estado de Morelos



@GobiernoMorelos



- **Buscan erradicar brucelosis y tuberculosis en bovinos de Cuautla**

Fue puesto en marcha el programa del FAEDE que permitirá la aplicación de pruebas a favor de 175 ganaderos del municipio.

Cuautla.- Con el objetivo de erradicar la presencia de enfermedades como brucelosis y tuberculosis en bovinos de este municipio, el regidor de Desarrollo Agropecuario, Irving Samuel Quiroz Díaz –en representación del alcalde Jesús Corona Damián–, puso en marcha el Programa de Pruebas de Brucelosis y Tuberculosis Bovina, en el que se invertirán 300 mil pesos provenientes del Fondo de Aportaciones para el Desarrollo Económico (FAEDE) del ejercicio fiscal 2019, en beneficio de 175 ganaderos locales.

En su mensaje, el titular de la Dirección de Desarrollo Agropecuario de Cuautla, David Padilla Camarena, indicó que el 80 por ciento de la inversión mencionada corresponde a la aportación realizada por el municipio vía el FAEDE 2019 y el 20 por ciento restante corresponde a una aportación realizada por los ganaderos. Asimismo, señaló que son cinco mil pruebas las que se realizarán por parte de personal médico veterinario certificado a igual número de semovientes de las dos organizaciones ganaderas existentes en el municipio, durante una primera etapa del programa.

Asimismo, informó que dentro de dos meses se realizará un segundo barrido de ambas pruebas a la misma población de semovientes; dos meses después, se realizará el tercer y último barrido para descartar ambas infecciones.

“En caso de identificar casos positivos, los animales serán sacrificados para desecho. Por eso hay un compromiso de apoyo por parte del municipio por un importe total de 20 mil pesos para las cinco primeras cabezas de ganado que den positivo en una o en ambas pruebas, por un importe de cuatro mil pesos por cabeza. Esto es un apoyo; sabemos que no cubre el 100 % del costo del animal”, añadió.

Por otra parte, subrayó que de acuerdo con el registro con el que se cuenta en la Dirección de Desarrollo Agropecuario, en Cuautla existen alrededor de nueve mil cabezas de ganado y que será en una segunda fase cuando se complementen en su totalidad los





estudios realizados a los animales en mención, pero con recursos provenientes del FAEDE 2020.

- **Siguen al alza los incendios de pastizales en Amacuzac**

En dos semanas se han registrado siete casos; autoridades exhortan a la población a extremar medidas de seguridad.

Amacuzac.- Ante el aumento de incendios de pastizales en el municipio, el departamento de Protección Civil de este lugar exhortó a la población a extremar medidas de seguridad para reducir el riesgo de propagación que pueda poner en riesgo la seguridad y la salud de la población.

El área en mención informó que en las últimas dos semanas se han presentado siete incendios considerados como forestales, lo que ha provocado la movilización del personal para sofocarlos y evitar mayor afectación en la zona. Por ello hace el llamado a la población para extremar medidas de seguridad.

Informaron que estos incendios se han presentado en zonas donde se afectada la vegetación y la población, por lo que han emitido medidas de seguridad que permitan reducir el riesgo de incendios, que además generan contaminación.

Entre las medidas de seguridad, el departamento de Protección Civil recomendó a la ciudadanía no arrojar cerillos o colillas de cigarros encendidas en la carretera, mucho menos en medio del bosque o pastizales; no tirar basura, ni botellas o vidrios, ya que pueden iniciar el fuego creando el efecto lupa con los rayos del sol; no realizar fogatas, ya que por más precaución que se tenga, con dejar una brasa encendida se puede provocar un gran incendio.

En el caso de las personas que requieran de realizar quema de pastizal para limpiar su predio, se exhortó a solicitar orientación por parte del personal de Protección Civil para llevar a cabo una quema controlada en un horario recomendado para evitar que el fuego se salga de control y se propague, afectando así a las áreas aledañas.

Asimismo, el área municipal recordó que en esta temporada aumenta el riesgo de incendios debido a la sequía de la vegetación, lo que provoca que sea mayor el riesgo de la propagación del fuego. Ante ello es que se realiza el llamado para contribuir a las





medidas preventivas a fin de reducir la incidencia en esa temporada.

ZONA CENTRO.

- **Sin registrarse casos de zika y chikungunya en Morelos**

Como parte de las giras de trabajo por unidades del primer nivel de atención, el secretario de Salud, Marco Antonio Cantú Cuevas, visitó diez centros de salud en los municipios de Jonacatepec, Jantetelco y Axochiapan. Acompañado por el director general de Servicios de Salud de Morelos (SSM), Héctor Barón Olivares, Cantú Cuevas escuchó y conversó con el personal a quienes solicitó fortalecer las actividades de promoción, especialmente en los temas de prevención de la influenza y enfermedades transmitidas por vector.

“Estamos a punto de culminar la temporada de influenza, en tanto es prioritario continuar con la vacunación, sobre todo en los grupos vulnerables; asimismo, como ustedes se han dado cuenta, el dengue no cede, por lo tanto debemos impulsar a la población para que todo el año mantenga las acciones de eliminación de criaderos”, indicó. El secretario de Salud precisó que las 10 unidades en promedio brindan cerca de 30 mil consultas anualmente, por lo que instó al equipo para que promuevan con los pacientes la cultura de la prevención como un estilo de vida. “Para combatir el dengue, chikungunya y zika debemos trabajar de manera coordinada con la población, ya que si ellos mantienen sus hogares limpios libres de recipientes que puedan acumular agua, no se generarán criaderos de mosquitos; necesitamos de su activa participación y ustedes son el primer contacto para fomentarla”, detalló. Finalmente, el titular de la Secretaría de Salud recordó que también es de suma importancia que la ciudadanía utilice manga larga, pantalón y repelente, además de que ante síntomas como fiebre, dolor de cabeza y muscular, y malestar general, eviten la automedicación y acudan a la unidad de salud para recibir la atención correspondiente. En lo que va del 2020, se han confirmado 23 casos de dengue de los cuales tres son tipo no grave y 20 con signos de alarma. En cuanto zika y chikungunya no se ha registrado ningún caso en la entidad.



<http://morelos.gob.mx>



Gobierno Estado de Morelos



@GobiernoMorelos



EL REGIONAL DEL SUR

- **Confirma la Secretaría de Salud dos decesos por influenza A (H1N1)**

La Secretaría de Salud de Morelos, confirmó dos decesos por influenza A (H1N1); las personas eran derechohabientes del Instituto Mexicano del Seguro Social (IMSS)

También dentro de la quinta semana epidemiológica del 2019, se reportaron 29 casos positivos confirmados en los municipios de Cuautla, Cuernavaca, Emiliano Zapata, Ocuiluco y Ayala.

Sobre esto, Marco Antonio Cantú Cuevas, titular de Salud, reveló que en el caso de las defunciones se concentran en los municipios de Jiutepec y Emiliano Zapata.

Mientras que en lo que va de la temporada invernal, que inició desde el pasado mes de octubre del 2019, se han confirmado 29 personas contagiadas de dicho virus, la mayoría del tipo AH1N1.

Detalló que las muertes, dijo que eran personas no estaban vacunadas y presentaban enfermedades crónicas degenerativas como diabetes mellitus tipo 2 e hipertensión arterial sistémica.

Sobre a la falta de aplicación de la vacuna contra la influenza, reconoció que existe resistencia de la población para aplicarse la dosis.

Pero alertó que ante las bajas temperaturas que se registran se espera un ascenso de casos en lo que resta de la temporada invernal.

Por esta razón, señaló que es fundamental que la población se proteja con la vacuna, se abrigue y no se exponga a los cambios bruscos de clima, así como evitar el contagio con el lavado manos y cubrir boca y nariz.

También invitó a la población a vacunarse contra la enfermedad; existe un meta sectorial -IMSS, ISSSTE y SSM- de aplicación del biológico de 540 mil 403, pero el porcentaje de dosis aplicadas es cerca del 69 por ciento.

En otro tema, reconoció que existe un abasto del 75 por ciento en los hospitales públicos y centros de salud, pero argumento que la falta de medicamentos se debe a que la federación no ha enviado los recursos para la compra de insumos.





LA JORNADA DE MORELOS.

- **Al 85% la reparación del Meana en Jojutla**

Jojutla, Mor.- Pese al retraso de un año, el Secretario de Salud de Morelos, Marco Antonio Cantú Cuevas, aseguró que se ha reanudado la reconstrucción del hospital "Ernesto Meana San Román" en esta localidad. En este sentido el funcionario refirió que los avances en este tema del inmueble está en dos partes, la primera es de un 85 por ciento, que tiene que ver con el área de urgencias y la otra un 45 por ciento que es en general. Aseguró que se contará con área de terapia intensiva para que los pacientes no sean trasladados a Cuernavaca, además de que hay equipamiento. Este hospital jojutlense estaría listo para mayo o junio, según el secretario de Salud y el retraso se debió a que cambiaron de constructora precisó Cantú Cuevas.

Lo anterior en el evento organizado por el Gobierno de Morelos que a través de la Secretaria de Obras Públicas, dieron a conocer el Programa de Conservación y Bacheo de la Red Carretera Estatal 2020, esta vez se entregó el camino que da a la entrada del Centro de Salud, en la Jurisdicción Sanitaria 2 de Jojutla y la Casa de Atención a la Mujer. Recordar que la Secretaria de Organización del Sindicato de Trabajadores de los Servicios de Salud de la Sección 29, Lorena Montesinos Hernández, lamentó que se sigan presentando problemas de falta de materiales de curación y medicamentos en el hospital "Ernesto Meana San Román" en esta localidad. Entrevista la Secretaria de la Sección 29, declaró que ha sido siempre una constante, por lo que se les pide a los pacientes comprar sus medicamentos, al señalar que además hay la falta de personal en las diferentes áreas. Los medicamentos que hacen falta son analgésicos, antibióticos, materiales de curación, por mencionar algunos. Detalló que el área de urgencias está en un espacio provisional, por lo que están a un 50 por ciento en el tema de la reconstrucción, no hay sala de espera, los familiares tienen que aguardar en una pequeña carpa. "Como usted lo dice, estamos en reconstrucción aún, en un 50 por ciento aproximadamente, no tenemos espacios y hacen falta medicamentos y personal, que ha sido una constante" mencionó Montesinos Hernández.





EXCELSIOR

- **China sube cifra de muertos a 639; hay 30 mil infectados**

Las medidas para hacer frente a la epidemia de neumonía viral se endurecían en todo el mundo, después de que causara más de 630 muertos en China, incluyendo a uno de los primeros médicos que alertó del peligro del nuevo coronavirus, fallecido este viernes.

El gigante asiático registró más 30 mil personas contagiadas, y cada vez más ciudades dieron orden de quedarse en casa a decenas de millones de habitantes.

La epidemia también se cobró la vida, este viernes de madrugada, del oftalmólogo Li Wenliang, que murió en el hospital central de Wuhan. Él fue uno de los primeros en dar la voz de alarma ante la aparición del brote, lo que le costó que las autoridades lo acusaran de "propagación de rumores".

Fuera de China continental, se confirmaron más de 240 casos de la enfermedad en una treintena de países y territorios.

Miles de viajeros y tripulantes están retenidos en dos cruceros en Asia.

En Japón, 3 mil 700 personas de decenas de nacionalidades quedaron en cuarentena 14 días en el crucero "Diamond Princess" después de que se confirmaran 20 casos a bordo.

En Hong Kong, unas 3 mil 600 personas corrían la misma suerte en el crucero "World Dream", después de que tres antiguos pasajeros del mismo dieran positivo en las pruebas del nuevo coronavirus.

Y, según un comunicado de las autoridades japonesas, se detectó un caso a bordo de otro barco, el "Westerdam", que navega rumbo a Japón.

Numerosas compañías aéreas suspendieron los vuelos con China continental. Las estadounidenses United y American Airlines cancelaron los vuelos también a Hong Kong e Indonesia bloqueó a miles de turistas chinos en Bali al anular las conexiones aéreas.

Air France y KLM anunciaron el jueves que prolongaban hasta el 15 de marzo la suspensión de sus vuelos a China continental, prevista en un principio hasta el 9 de febrero.

Bajo presión, las autoridades hongkonesas cerraron la práctica totalidad de pasos fronterizos con el resto del país e impondrán a partir del sábado una cuarentena de dos semanas a todos los visitantes provenientes de China.





A nivel de evacuaciones, dos aviones militares brasileños partieron para repatriar a sus ciudadanos de Wuhan, y otros dos aviones estadounidenses hicieron repatriaciones el jueves, mientras se preparan dos vuelos adicionales para el viernes.

Y aunque el miércoles se declararon "extremadamente preocupados", los organizadores de los Juegos Olímpicos de Tokio 2020 aseguraron el jueves que la competición se celebraría "según lo previsto".

El balance de la epidemia ascendió a 630 muertos en China continental (sin contar Hong Kong y Macao), después de que la provincia de Hubei informara el viernes de 69 decesos más (y de 2.447 nuevo casos). Fuera de China, la enfermedad se cobró dos víctimas, una en Filipinas y otra en Hong Kong.

La tasa de mortalidad del nuevo coronavirus, de alrededor de un 2%, sigue estando muy por debajo de la de la epidemia del SRAS (Síndrome Respiratorio Agudo Grave) que mató a 774 personas en el mundo entre 2002 y 2003.

Dos semanas después de la puesta en cuarentena de la ciudad de Wuhan y de una parte su provincia, Hubei (centro), donde se está propagando la epidemia, el sistema sanitario local está totalmente saturado.

En Wuhan, un hospital con mil camas construido a contrarreloj, empezó a recibir a los primeros pacientes el martes. Un segundo centro médico, con una capacidad de 1.600 camas, debe entrar en funcionamiento este jueves.

Tras la cuarentena en toda la ciudad de Wuhan y la provincia de Hubei, que afecta a unos 56 millones de personas, un número creciente de ciudades del este de China están imponiendo restricciones a los desplazamientos a decenas de millones de personas más.

Para hacer frente a la afluencia de enfermos, las autoridades de Wuhan anunciaron la transformación de una decena de edificios públicos (centros culturales, gimnasios...) en clínicas.

En la metrópolis, de 11 millones de habitantes y corazón de la epidemia, se produce una "severa" falta de camas y de "equipo y material", dijo Hu Lishan, un alto responsable de la ciudad.

El grupo chino de biotecnología BGI anunció el jueves que se ponía en marcha en esta urbe un laboratorio que puede tratar cada día más de 10.000 pruebas de detección del virus.





En China, donde las medidas de confinamiento se intensifican, varias urbes de la provincia de Zhejiang (este) a varias centenas de kilómetros de Wuhan, decretaron nuevas restricciones a los desplazamientos.

En Hangzhou, una metrópolis tecnológica y turística, a unos 150 km al suroeste de Shanghai, que ha registrado unos 200 casos, cortes de calles impedían el paso a la sede del gigante de comercio en línea Alibaba, y la ciudad solo se autoriza la salida de una persona por vivienda cada dos días para avituallarse.

En Zhumadian, Henan, provincia limítrofe con Hubei, solo puede salir a la calle una persona por vivienda cada cinco días y se han prometido compensaciones económicas a aquellos que denuncien a las personas procedentes de Hubei.

Paralizada por las restricciones y el práctico aislamiento del mundo, la economía china podría sufrir las consecuencias durante mucho tiempo.

- **¿Qué animal transmite el coronavirus? Científicos intentan averiguarlo**

¿Qué animal transmitió el nuevo coronavirus al ser humano? Para identificar al sospechoso, los científicos emprendieron una investigación metódica, digna de la policía científica.

El animal que alberga un virus sin estar enfermo y que se lo puede transmitir a otras especies se llama "reservorio". En el caso del nuevo coronavirus, se trata seguramente del murciélago pues, según un estudio reciente, los genomas de este virus y de los que circulan en este animal se parecen en un 96%.

Sin embargo, "se cree que hay otro animal intermedio" que transmitió el virus al hombre, explicó a la AFP Arnaud Fontanet, del instituto Pasteur. Los análisis muestran que el virus del murciélago no estaba equipado para fijarse en receptores humanos. Así que quizá pasó por otra especie para adaptarse al ser humano.

Todavía no se sabe qué animal jugó el papel de intermediario. De momento, se descartó que pudiera haber sido una serpiente, una hipótesis planteada por investigadores chinos.

En vista de la naturaleza de este coronavirus, "el huésped intermedio probablemente sea un mamífero, quizá un roedor o un animal de la familia de los tejones", apuntó Fontanet.





Los científicos creen que se trata de uno de los animales que se vendían en el mercado de Wuhan, la ciudad china en la que surgió la epidemia. Pese a llamarse "Mercado de mariscos", en él se vendían muchos tipos de animales, incluyendo mamíferos salvajes, para el consumo humano.

Durante la epidemia del Síndrome Respiratorio Agudo Severo (SRAS, 2002-2003), igualmente causada por un coronavirus, el intermediario era la civeta, un mamífero muy popular en la gastronomía china.

Hay que hacer una lista con todos los tipos de animales vendidos en el mercado y realizar análisis para ver si son portadores del virus. Para ello, se lleva a cabo la toma de una "muestra faríngea [en la garganta] o se toman muestras fecales", según Fontanet.

La viróloga Martine Peeters, del Instituto de Investigación para el Desarrollo (IRD), investigó en África para encontrar al reservorio animal del virus del Ébola. También en aquel caso el murciélago era la causa. Los investigadores describieron la toma de muestras de ese animal: "les pasamos un isopo por dentro de la boca y por el recto".

Si no pueden contar con el propio animal, se toman muestras de excrementos. "Recogimos miles de cacas en numerosos lugares de África", explicó Peeters a la AFP.

Seguramente, los investigadores chinos encargados del nuevo coronavirus hayan hecho lo mismo, puesto que el mercado de Wuhan fue clausurado al comienzo de la epidemia.

A finales de enero, afirmaron "haber realizado 585 tomas en los puestos y en un camión de basura" del mercado, y "haber encontrado coronavirus en 33 de ellas", indicó Fontanet. "No dicen de qué muestras se trataba, pero creo que eran excrementos de los establecimientos".

Porque así se podrá impedir que el virus reaparezca, una vez se haya atajado la epidemia.

Para el virus del sida, el VIH, "la investigación duró veinte años" antes de que se señalara a los grandes monos, explicó Martine Peeters.

Uno de los factores importantes es la proporción de animales infectados dentro de una misma especie.

En la conclusión de un estudio publicado el lunes en la revista médica Nature, un grupo de científicos chinos defendieron "la instauración de





una legislación estricta contra la cría y el consumo de animales salvajes".

De momento, se adoptó una medida transitoria: a finales de enero, China prohibió el comercio de todos los animales salvajes mientras se ataja la epidemia.

Según él, se deberían implantar medidas de "vigilancia" para "cartografiar todo lo que sea potencialmente susceptible de transmitir agentes infecciosos al ser humano" y así tener "una especie de inventario de riesgos".

EL UNIVERSAL

- **Coronavirus de Wuhan podría llegar a México en las próximas semanas, advierten expertos**

La infección por coronavirus de Wuhan, llamada 2019-nCoV, podría llegar a México en las próximas semanas, advirtieron integrantes de la Comisión para la atención de la emergencia creada por la UNAM. Señalaron que hasta el momento no existe vacuna para combatir la epidemia, y desarrollar una podría tardar mucho tiempo. Sin embargo, puede enfrentársele con medidas de higiene pública, de contención epidemiológica intensa y con la participación de la sociedad. La UNAM informó que los expertos universitarios señalaron que la sociedad debe hacerse responsable de sus acciones con relación a la transmisión del virus.

Por eso, es importante seguir las medidas preventivas que se utilizan para enfrentar otras infecciones, como la influenza, es decir, lavado frecuente de manos, estornudar y toser en un pañuelo o en el ángulo del codo y, sobre todo, que la comunidad se involucre para que las medidas surtan efecto. Samuel Ponce de León Rosales, coordinador del Programa Universitario de Investigación en Salud (PUIS), dijo en conferencia de prensa que enfrentamos tres epidemias: la de coronavirus; la alarma y el miedo, muchas veces injustificados; y los informes y noticias con y sin fundamento. "Es importante que la sociedad se mantenga informada", señaló el especialista. Apuntó que la UNAM participará en la difusión del conocimiento de la enfermedad, su transmisión e implicaciones y elaborará materiales educativos en diversos niveles. Además, en colaboración con la Secretaría de Salud, se establecerán acciones preventivas para centros educativos y el resto de la población, y se



<http://morelos.gob.mx>



Gobierno Estado de Morelos



@GobiernoMorelos



implementarán proyectos de investigación en diversas áreas, como biomedicina, virología y producción de reactivos de diagnóstico. La intervención consiste en comunicar la situación general, los riesgos y qué costumbres se deben modificar para limitar los riesgos, es decir, no saludar de mano, con besos y abrazos, dijo.

En tanto, Jorge Baruch Díaz Ramírez, director de la Clínica de Atención Preventiva del Viajero de la Facultad de Medicina, mencionó que se iniciará una campaña para disminuir la estigmatización y discriminación en torno a la comunidad asiática. "Estos comportamientos no ayudan, por el contrario, dificultan el intercambio de información y el bienestar de la gente", subrayó.



<http://morelos.gob.mx>



Gobierno Estado de Morelos



@GobiernoMorelos



REPORTE UIES 07/02/2020

MONITOREO DE LLUVIAS

ESTE DÍA SE PREVÉN LLUVIAS PUNTUALES FUERTES EN CHIAPAS, DEBIDO AL PASO DEL FRENTE FRÍO No. 38

Este día, el **frente frío No. 38** se extenderá sobre el Mar Caribe dejando de afectar a la República Mexicana, a su vez, la **masa de aire** asociada empezará a modificar sus características térmicas, sin embargo, prevalecerán nieblas, neblinas y lluvias en el oriente y sureste de México y en la Península de Yucatán; además de viento de componente norte en el Istmo de Tehuantepec y sobre la mencionada península. En el resto del país, se prevé ambiente cálido a caluroso y baja probabilidad de lluvia.

Pronóstico de precipitación para hoy 7 de febrero de 2020:

Intervalos de chubascos con lluvias puntuales fuertes (25 a 50 litros por metro cuadrado): Chiapas.

Intervalos de chubascos (5.1 a 25 litros por metro cuadrado): Veracruz, Oaxaca y Quintana Roo.

Lluvias aisladas (0.1 a 5.0 litros por metro cuadrado): Puebla, Tamaulipas, Tabasco y Campeche.

Las lluvias pueden acompañarse de descargas eléctricas y fuertes rachas de viento.

Pronóstico de temperaturas mínimas para hoy 7 de febrero de 2020:

Temperaturas mínimas de -10 a -5°C y heladas: Sierras de Sonora, Chihuahua, Coahuila, Durango y Zacatecas.

Temperaturas mínimas de -5°C a 0°C y heladas: Sierras de Baja California, Aguascalientes, Estado de México, Puebla y Tlaxcala.

Temperaturas mínimas de 0°C a 5°C y heladas: Sierras de Nuevo León, Tamaulipas, Querétaro, Veracruz y Oaxaca.

Pronóstico de temperaturas máximas para hoy 7 de febrero de 2020:

Temperaturas máximas de 35°C a 40°C: Guerrero, Oaxaca, Chiapas y Campeche.

Pronóstico de viento para hoy 7 de febrero de 2020:

Viento de componente norte con rachas de 50 km/h: Istmo de Tehuantepec y costas de Campeche, Yucatán y Quintana Roo.



<http://morelos.gob.mx>



Gobierno Estado de Morelos



@GobiernoMorelos



Viento del este y sureste con rachas de 50 km/h: Tamaulipas y costas de Veracruz.
Viento con rachas de 40 km/h en el Golfo de California, y de la misma intensidad con **posibles tolvaneras** en Durango, Zacatecas, Guanajuato, Querétaro, Hidalgo, Estado de México, Puebla y Tlaxcala.



<http://morelos.gob.mx>



Gobierno Estado de Morelos



@GobiernoMorelos

REPORTE UIES 07/02/2020

MONITOREO METEOROLÓGICO Y SISMOLÓGICO

Valle de México: Cielo parcialmente nublado. Ambiente cálido por la tarde. Viento del sur y suroeste de 10 a 25 km/h con rachas de 40 km/h en la región. En la Ciudad de México se pronostica una temperatura máxima de 24 a 26°C y mínima de 6 a 8°C. Para el Estado de México, temperatura máxima de 21 a 23°C y mínima de 4 a 6°C.

Pacífico Norte: Cielo despejado durante el día. Ambiente templado en Sonora y cálido en Sinaloa. Viento del noroeste de 10 a 25 km/h con rachas de 35 km/h en costas de Sinaloa.

Pacífico Centro: Cielo parcialmente nublado. Ambiente caluroso durante el día. Viento de dirección variable de 10 a 25 km/h con rachas de 35 km/h en la costa de Jalisco.

Pacífico Sur: Cielo nublado por la tarde con lluvias puntuales fuertes en Chiapas e intervalos de chubascos en Oaxaca. Bancos de niebla dispersos. Ambiente cálido por la tarde y viento de componente norte con rachas de 50 km/h en el Istmo de Tehuantepec.

Golfo de México: Cielo nublado en la región con intervalos de chubascos en Veracruz y lluvias aisladas en Tamaulipas y Tabasco. Bancos de niebla en zonas montañosas. Ambiente templado durante el día. Viento del este y sureste de 15 a 30 km/h en la región con rachas de 50 km/h en el litoral de Tamaulipas y Veracruz.

Península de Yucatán: Cielo nublado durante el día con intervalos de chubascos en Quintana Roo y lluvias aisladas en Campeche. Bancos de niebla dispersos. Ambiente cálido y viento del este y noreste de 15 a 30 km/h con rachas de 50 km/h en costas de la península.

Mesa del Norte: Cielo despejado durante el día. Ambiente frío con posibles heladas matutinas en zonas serranas y templado por la tarde. Viento de dirección variable de 15 a 30 km/h con rachas de 40 km/h y posibles tolvaneras en Durango y Zacatecas.

Mesa Central: Cielo parcialmente nublado con lluvias aisladas en Puebla. Bancos de niebla dispersos. Ambiente cálido durante el día. Viento del suroeste de 10 a 25 km/h con rachas de 40 km/h y posibles tolvaneras en Guanajuato, Querétaro, Hidalgo, Puebla y Tlaxcala.

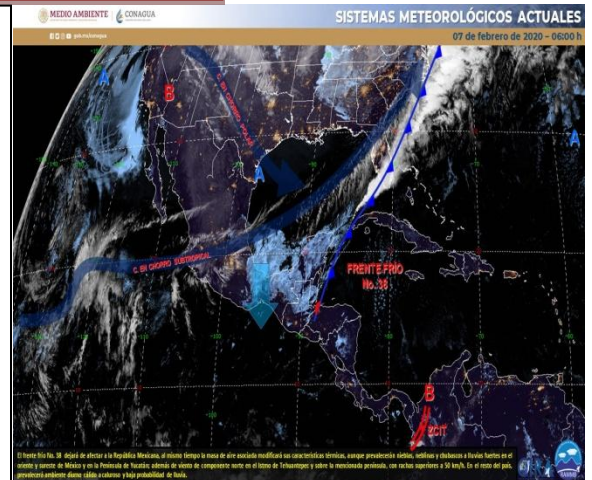

MONITOREO SISMOLÓGICO

FECHA: 2020-02-07

HORA: 00:59:03

MAGNITUD: 3.6

EPICENTRO

LATITUD: 19.49°

LONGITUD: -102.14°

LOCALIZACIÓN: 8 KM AL NORTE DE NVO S J PARANGARICUTIRO, MICHOACAN.

PROFUNDIDAD: 19 KM

Estaciones	Cuernavaca	Jiutepec	Yautepec	Temixco	Cuatla	Puente de Ixtla
Temp. Max.	27°C	28°C	27°C	31°C	28°C	32°C
Temp. Min.	12°C	13°C	12°C	13°C	12°C	15°C

Estaciones	Yecapixtla	Tepoztlán	Huitzilac	Jojutla	Ocuituco	Jonacatepec
Temp. Max.	26°C	26°C	17°C	34°C	24°C	30°C
Temp. Min.	11°C	12°C	5°C	15°C	10°C	13°C



<http://morelos.gob.mx>



Gobierno Estado de Morelos



@GobiernoMorelos



REPORTE UIES 07/02/2020

MONITOREO VOLCÁNICO

Febrero 06, 11:00 h (Febrero 06, 17:00 GMT)

Por medio de los sistemas de monitoreo del volcán Popocatepetl se identificaron 57 exhalaciones acompañados por la emisión de gases volcánicos y con bajo contenido de ceniza. Adicionalmente, se registraron 166 minutos de tremor y una explosión moderada



ayer a las 17:54 h, la cual presentó contenido de ceniza, una altura aproximada de 1,500 m y se dispersó en dirección norte-noreste.

Desde hoy por la mañana y hasta el momento de este reporte se tiene visibilidad del cráter, cualquier emisión de ceniza será dispersada de manera preferencial al este-noreste.

El CENAPRED exhorta a NO ACERCARSE al volcán y sobre todo al cráter, por el peligro que implica la caída de fragmentos balísticos y en caso de lluvias fuertes alejarse de los fondos de barrancas por el peligro de flujos de lodo y escombro.

El **Semáforo de Alerta Volcánica** del Popocatepetl se encuentra en **AMARILLO FASE 2**.

Las recomendaciones para la población ante esta actividad son: No hacer caso a rumores y estar atentos a la información que emita la Coordinación Nacional de Protección Civil por sus canales y cuentas oficiales **www.gob.mx/cenapred** y **[@CNPC_MX](https://twitter.com/CNPC_MX)**

Ante la probable caída de ceniza se recomienda:

1. Cubrir nariz y boca con pañuelo o cubreboca.
2. Limpiar ojos y garganta con agua pura.



<http://morelos.gob.mx>



Gobierno Estado de Morelos



@GobiernoMorelos



3. Utilizar lentes de armazón y evitar los de contacto para reducir la irritación ocular.
4. Cerrar ventanas o cubrirlas y permanecer lo más posible dentro de la casa.

Los escenarios previstos para esta fase son:

1. Que continúe la actividad explosiva de escala baja a intermedia.
2. Lluvias de ceniza leves a moderadas en poblaciones cercanas.
3. Posibilidad de flujos piroclásticos y flujos de lodo de corto alcance.

RECOMENDACIONES:

Se hace especial énfasis en las siguientes recomendaciones:

1. Continuar con el radio de seguridad de 12 km, por lo que la permanencia en esa área no está permitida.
2. Controlar el tránsito entre Santiago Xalitxintla y San Pedro Nexapa, vía Paso de Cortés.
3. A las autoridades de Protección Civil, mantener sus procedimientos preventivos, de acuerdo con sus planes operativos.
4. A la población se le recomienda elevar la atención a los avisos de las autoridades de su localidad y se exhorta a no acercarse al volcán, y mucho menos al cráter.

El monitoreo del volcán Popocatepetl se realiza de forma continua las 24 horas. Cualquier cambio en la actividad será reportado oportunamente. El nivel del Semáforo de Alerta Volcánica dependerá de la evolución de la actividad del volcán.

Actualmente no hay reporte de caída de ceniza en el estado.



<http://morelos.gob.mx>



Gobierno Estado de Morelos



@GobiernoMorelos